地元の味！ くらしを大切にする店
主婦の店

赤穂民報

発行所
赤穂民報社
赤穂市加里屋駅前町58－18
TEL 43－1886
FAX 46－2626
編集発行人 広島秀紀

赤穂の天塩 自然のあまさがうまさの秘訣！
※オーストラリア産の天日塩とにがりを原料とし、国内製造しています。 赤穂化成株式会社

糸作りから自らの手で
幻の藤緞通を復元
丹後・上世屋で技術学ぶ

明治時代に藤の繊維で織られ、兵庫県品評会で1等賞に輝きながら現存が確認されていない「藤緞通」を赤穂緞通作家の見並なおこさん(47)＝上郡町高山＝が推定復元した。自ら山で採ってきた藤蔓から紡いだ糸を草木染めして織り上げた労作。11月18日(土)から赤穂市立歴史博物館で開催される特別展「児島なか生誕200年記念赤穂緞通展」で展示する。

同館発行の図録によると、明治21年（1888）の「兵庫県品評会」に赤穂郡新濱村の早川宗助が「藤織緞通」を出品して1等賞を受賞したとの記録があるという。早川は、赤穂緞通を考案した児島なか（1823―1903）から緞通製作の技術を教わり緞通工場を創設した人物で、天蚕で織った製品が天皇の御召列車の敷物に採用されるなど高い技術を誇った。同館学芸員の木曽こころ係長によれば、麻を素材にした敷物は堺で盛んに織られたが、藤のじゅうたんは他に例がなく、最近の研究で早川が海外向けの輸出品として商品開発したことが判明したものの「実物が確認されたことはなく、実像はわかっていない」という。

以前に図録を読んで以降、藤緞通に興味を持ち続けていた見並さん。京都・丹後地方で藤織りの技法が伝承されていることを知り、昨冬現地を訪ねた。当初は藤から作った糸を譲ってもらうつもりだったが、山に分け入って伐ってきた蔓の皮をはいでほぐし、いくつもの工程を経てようやく糸が出来上がること、糸作りの過程で出る「オクソ」と呼ぶ繊維くずも捨てずに集めて活用していることを聞かされ、「安易に『分けてください』なんて言ってはいけない」と考えを改めた。

「それならば、自分で糸からつくろう」と一念発起。コロナ禍で中断していた「丹後藤織り保存会」主催の講習会が4年ぶりに再開される巡り合わせにも恵まれ、保存会長の坂根博子さん(65)に弟子入りできた。

講習会は今年5月から11月まで宮津市上世屋の伝承交流館で全6回開かれ、「藤伐り」から「機織り」まで藤織りの全工程を学ぶ。見並さんは初回の後、さっそく自宅近くにある知人の山で藤蔓を採取。教わった手順に則って糸作りにチャレンジし、まずはオクソをつなぎ合わせた糸で10㌢四角の小さな緞通を織ってみた。普段扱っている綿糸よりも固く、糸をはせるのも筋摘みも苦労した。感覚をつかんだ上で、今度は良質な藤糸で30㌢四角の作品を製作。藍や青に草木染めした糸を織り込み、師匠の坂根さんの工房から見える天橋立の風景をイメージした紋様に仕上げた。

藤織りは古来より日本各地で行われたが、国内に木綿が普及したのに伴って途絶えていった。唯一、制作技術が受け継がれ続けているのが上世屋地区で、1983年に文化庁が「記録作成の措置を講ずべき無形の民俗文化財」に選択。その2年後に第1回藤織り講習会が開かれた。現在は「丹後の藤織り」として京都府無形民俗文化財の指定を受け、保存会が伝承活動に努めている。

坂根さんは「見並さんが自分で山で採ってきた藤蔓を持ってきたのを見て驚きました。ここまで熱心な受講生はなかなかいない」と感心。これまで35回開いた講習会の受講生計約500人のうち、藤織りの全工程をマスターして実践しているのは「10名前後」といい、「藤織りの赤穂緞通が復活すれば、すばらしいこと。ぜひ頑張って伝承してほしい」と期待をかける。

木曽係長は「藤緞通は文献に『藤皮製緞通』とも記載されており、早川も藤の皮からつくった糸を用いた可能性が高い。幻の藤緞通の復元に大きく近づいたと言えるのでは」と話す。見並さんは「135年前に早川さんがつくっていた藤緞通を再現するのが夢。さらに技を磨いて後世に伝えたい」と意気込んでいる。(写真は「藤緞通」を推定復元した見並なおこさん。手前にあるのが原材料の藤蔓と藤皮を紡いだ糸)

▼…重さ約200㌔の「カボチャのお化け」＝中浜町の住宅街で巨大カボチャにハロウィンの装飾をしたオブジェが道行く人の目を引いている。加里屋の兵庫県職員、木村聡さん(63)が今年育てた巨大種「アトランティックジャイアント」に、イラストが得意の従姉の平安千晶さん(60)＝尾崎＝が顔とゴーストをペイント。とんがり帽子をかぶせた。

親類が所有する休耕地に雑草を生やさないようにしようと、農業経験のなかった木村さんが苗を植えたことが始まり。カボチャの大きさを競う「日本一どでカボチャ大会」で入賞経験がある知人の本田三郎さん(78)＝佐用町＝からもらった種をシャーレで発芽させ、5月に植え付けた。畑のそばに住む父・俊夫さん(89)にも協力してもらって水やりなどの世話を続けると、どんどん大きくなった。

胴囲は253㌢あり、指定重量は約200㌔。近所の子どもたちは「大きくてびっくり」と目を丸くし、木村さんは「10月いっぱいは飾っておくので、写真を撮るなど楽しんでもらえれば」と話している。(写真は指定重量約200㌔の巨大カボチャを装飾したハロウィンのオブジェ)

第37代義士娘が決定

全国各地のキャンペーンなどで赤穂市の魅力をPRする「赤穂義士娘」の第37代選考会が14日にあり、朝日町の小林優芽さん(21)＝京都ノートルダム女子大学3回生＝と尾崎の前田留奈さん(20)＝神戸学院大学2回生＝が選ばれた。

「海の近くで育ったので、赤穂の海が好きという小林さんは「大好きな赤穂を県外の人にもっとPRしたい」と抱負。前田さんは「都会じゃないけど、田舎過ぎず、ほっとできる町」と地元の良さを挙げ、「育ったふるさとに恩返ししたい」と笑顔で話した。2人は12月14日の赤穂義士祭でお披露目され、お姫様姿で人力車に乗ってパレード。1年間にわたり観光キャンペーンに参加する。(写真は第37代赤穂義士娘に決まった小林優芽さん㊨と前田留奈さん)

▼…にぎやかに頭人行列、4年ぶり子ども屋台も＝尾崎の赤穂八幡宮で15日、例祭「神幸式」があり、頭人行列(市無形民俗文化財)や獅子舞（県無形民俗文化財）などに大勢の見物客が集まった。

最も古い記録では、赤穂城が完成した寛文元年（1661）に行われた伝統祭礼。着飾った稚児を肩車して歩く頭人行列は先導の長刀持ちがわざと後ずさりして歩みを遅らせ、白塗りの男衆らとともに笑いを誘った。獅子舞は天狗面を着けた鼻高と獅子が勇壮な舞を披露。祭神を乗せた3基の神輿が大鳥居前に揃うと大きな拍手が送られた。

コロナ禍で中断していた子ども屋台も4年ぶりに繰り出し、地域の小学6年生を中心に約20人が屋台をひいた。屋台に乗って太鼓を叩く役を務めた弓張颯太君(12)＝さつき町＝は「祭りはみんなで楽しめるから大好き。大きくなったら獅子舞で鼻高をしたい」と声を弾ませた。(写真は頭人行列や獅子舞などが繰り出した赤穂八幡宮の「神幸式」)

第5回 コンフォールひなせ
秋の感謝祭 &福祉用具フェア
10月21(土)22(日) 10:00▶16:00
10月22日(日)ご来場の先着50名様にご来場プレゼント!!
10月21日(土)22日(日) 10:00~16:00
無料体験コーナー
シミュレーションゴルフ ゴルフナビ
天候関係なく好きな時間にゴルフを楽しむことができます。
10月22日(日)
デイサービス体験コーナー
リバイバルダンス体験
カラオケレクリエーション体験
手芸体験コーナー
おとなの学校体験
福祉用具展示コーナー
足の無料測定会 ぴったりの靴が選べます
電動シニアカー展示・試乗会 最新のシニアカー試乗できます
福祉用具展示
電解水素水
《トリムセミナー》
①12:00～②14:00～
※①のみ先着20名様お弁当付
10月22日(日) 11:00～11:30
理学療法士による 健康セミナー
お気軽にご参加ください。
コンフォールひなせ
〒701-3204 備前市日生町日生 2583-1
☎0869-72-2300
[感謝祭担当] 尾形・淵本
250号線 日生駅 マリンプラザ 五味の市 コンフォールひなせ

関西福祉大学リレーコラム 応援します！ かしこい子育て・教育・介護

【子どもの近視】

子どもの視力の調査が開始された昭54年以降、裸眼視力が1・0未満の子どもは一貫して増え続けています。視力0・3未満の子どもも、この30年間で約3倍に増えました。子どもの視力低下の原因として、スマートフォンやタブレット端末などの画面を目に近い距離で見るようになったことや、近視の予防に有効とされる外遊びなどの屋外活動の時間が減っていることなどがあげられています。

子どもの近視は、大人になってから目の病気を引き起こすリスクを高めるので、注意が必要です。子どもでは、成長に伴って眼軸（眼の奥行）が伸びていきますが、近くを見続けることが多いと、ピントを合わそうとしてさらに眼軸が伸びます。一度伸びた眼軸は元に戻らず、強度の近視に至れば、伸びた眼軸に強い負荷がかかり、中年期以降、網膜剥離や緑内障、黄斑変性といった眼の病気のリスクが高まるのです。

10歳くらいまでは眼軸の変化が著しいため、成長期に眼軸が伸びすぎないように予防することが大切です。

子どもが「目が疲れる」「目が乾きやすい」「遠くを見るとぼやけて見えにくくなってきた」などの症状を訴えたり、本やタブレット等を見るとき目を近づける、といった行動が見られたりするときは、近視のサインかも知れません。近くを見続けていないか注意するとともに、早めに医療機関で相談することをお勧めします。

文部科学省は、子どもや保護者に「タブレットを使うときの5つの約束」をお願いしています。①タブレットを使うときは姿勢よく（視線と画面を垂直にし、30㌢以上離して、背筋を伸ばした正しい姿勢で画面を見る）②30分に1回はタブレットから目を離す（遠くを20秒ほど見て目を休める）③寝る前にはタブレットは使わない④自分の目を大切にする（目が乾かないようにまばたきをするなど）⑤ルールを守って使う、です。

大切な目を守るために、大人も子どもも「5つの約束」を守りたいですね。(宮脇智子・看護学部講師)

本格的なトレーニングから介護予防運動まで
運動の事はパワーハウスにお任せください！
● 超お得な家族会員！ (2人で10,000円、3人で13,400円)
● 入会登録料が無料になる紹介制度あり！
※紹介は初めての入会のみとなります。紹介カードを必ずお持ち下さい。
◀ 便利なWEB入会はこちらのQRコードから！
※ WEB入会は「一般会員」「学生会員」のみで、クレジットカード決済となります。
料金（税込）
・入会登録料：¥3,300
・一般会員：¥6,600
・学生会員：¥4,400
・K・J・POPダンス会員：¥4,000（体験：¥1,100）
・ブレイクダンス初級：¥7,000（体験：¥2,500）
・ブレイクダンス中級：¥8,000（体験：¥2,500）
・ビジター利用：¥1,700
入会時に必要なもの
・月会費2ヶ月分（20日以降は3か月分）
・銀行印
・口座番号の分かるもの（通帳など）
※入会月は日割りあり。
※クレカ会員は一般・学生会員のみとなります。
※クレカ会員はカードを持参、印鑑不要です。
※学生の方は学生証を必ずお持ちください。
POWER HOUSE AKO WEIGHT TRAINING CLUB
医療法人伯鳳会 生活習慣病管理センター
パワーハウス赤穂
赤穂市加里屋字新町99 (赤穂はくほう会病院1F)
TEL. 0791-45-1116
平日：9時～23時 土：9時～21時
日祝：9時～18時

イオン赤穂専門店会
\イオン赤穂専門店のみで使える/
超お得なプレミアムお買い物券を
この広告を持って買いに行こう!!
※お買い物券のイラストはイメージです。
本日 10月21日(土)
7,000円分のお買い物券を現金5,000円にて販売!
お買い物券使用期限
2023年10月21日(土)～11月24日(金)まで
印 この広告が引換券です!!必ずご持参下さい!!
販売日 10月21日(土)
販売時間 AM10:00～ なくなり次第終了
販売箇所 1階 ❶西南出入口(コスメPAX) ❷西中央出入口(パリミキ) 2箇所の出入り口にて販売いたします。
販売方法 お買い物券500円券14枚(合計7,000円分)を1セットで、1セット現金5,000円にて販売いたします。
購入条件 この広告を持参提示された方1名、または イオン赤穂専門店LINEのクーポン画面を提示された方1名のみ先着順で1回購入できます。
※ご家族で並ばれても人数分は購入できません。
※広告とクーポン両方をお持ちでも1名で同時に2回分の購入はできません。
合計で先着800セット お一人様1回2セットまで。
イオン赤穂専門店 LINE@ 友だち募集中!
お買い物券使用上の注意点
❶お買い物券裏面に記載の、イオン赤穂店内の専門店でのみご使用できます。
❷お釣りは出ません。1度に複数枚ご使用できます。
❸現金との引換はできません。
❹商品券など換金性の高い金券類の購入はできません。
❺お買い物券の火災、盗難、紛失等の滅失に対してその責は負いません。
※宝くじ売り場ではご使用できません。
イオンの直営売場ではご使用出来ません

全国YCバレーボールU14女子の部で準V 赤穂4選手が躍動

19歳以下世代がクラブチーム日本一を競うバレーボールの第26回全国ヤングクラブ優勝大会（9月30日・10月1日、大阪府立門真SC）のU14女子の部で、たつの市新宮町を拠点に活動する若鮎クラブが準優勝。赤穂市内4選手も躍動した。

3年生の宮地怜奈さん(15)＝城西町、赤穂中＝と米田胡々葉さん(15)＝中広、赤穂中＝はチームの主力として全試合スタメン出場。宮地さんはコースを狙ったアタックで得点を重ね、チーム最長身の米田さんは相手エースをブロックで止めた。2年生の安達萌生さん(14)＝尾崎、赤穂東中＝と吾縄幸伽さん(14)＝南野中、赤穂中＝も交代出場し、サーブやスパイクで頑張った。

予選リーグ2試合はいずれもストレート勝ちで突破。準々決勝で前回大会の準優勝チームをフルセットの末に撃破するなどトーナメントも勝ち進んだ。決勝で前回チャンピオンのシーガルズジュニアに惜しくも敗れたが、守備から攻撃へつなげる粘りのバレーで健闘した。

宮地さんは「準優勝は悔しいけれど、自分たちの力は出し切った。来年は日本一を達成してほしい」と後輩たちにエール。安達さんは「来年こそ全国優勝」とバトンを受け取った。（写真はバレーボールの全国ヤングクラブ優勝大会U14女子の部で準優勝した若鮎クラブの選手たち）

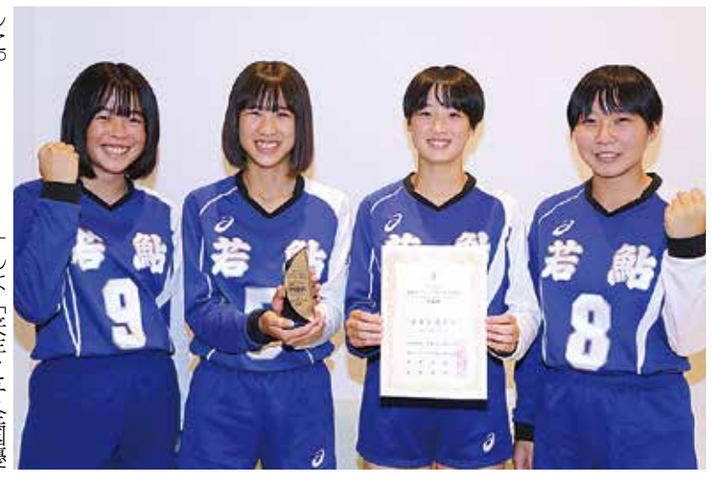

関福大MF奥村仁さん 初のJ1入団内定 アルビレックス新潟へ

関西福祉大学サッカー部のMF奥村仁さん(22)＝社会福祉学部4年＝がJ1・アルビレックス新潟に入団内定。同部からのJリーガー誕生は2人目で、J1チームへの入団は創部以来初めて。

奥村さんは大阪府高槻市出身。4歳からボールを蹴り始め、地元サッカークラブからセレッソ大阪のジュニアユースを経て同大学へ入学した。一瞬で相手を抜き去るドリブルやディフェンスラインの裏へ飛び出すスピードを武器にチームの主力となり、関西学生選抜にも選出された。

来年2月1日に正式契約を結び、チームに加入する予定。同大学キャンパスで記者会見した奥村さんは「幼い頃から負けず嫌い。プロになっても勝ちにこだわり、得点に絡むプレーをしていきたい」と抱負。赤穂で暮らした思い出を「食事に行ったお好み焼き屋さんでサービスしてもらえたり、赤穂の人はみんなやさしかった」と振り返り、「元気良く、みんなに愛される選手になるので応援してほしい」と語った。（写真はアルビレックス新潟のユニフォームに袖を通し、クラブマスコットを手に笑顔を見せる奥村仁さん）

国体弓道少年女子遠的 兵庫代表で7位入賞 赤穂高3年・今井彩里さん

「燃ゆる感動かごしま国体」の弓道競技（13～16日、出水市）に赤穂高校3年の今井彩里さん(17)＝上仮屋南＝が兵庫県代表で出場。3人制の団体戦で行われた少年女子・遠的競技で7位入賞した。

遠的は60㍍先にある直径1㍍の的を狙う。矢が当たった位置により10点から3点までの得点が与えられ、中心に近いほど得点が高い。

今夏の県総体を制してインターハイに出場した名門・甲南女子の1年生選手2人とのチームで大会に参加した今井さんはメンバー3人の中で最後に弓を射る順番で競技した。決勝トーナメント進出の8チームを決める予選では、8射5中でチーム最高の33点を獲得。5点以下だと予選敗退となった最終8射目で7点を的中させ、8位通過を確定させた。

兵庫は優勝した地元・鹿児島に決勝トーナメント1回戦で67―79で敗れたが、その対戦でも今井さんは10点2本を含む4射皆中と大当たり。地元チームへの大声援がこだまする中、「自分への応援だと思って、逆に楽しめた」と堂々と渡り合った。

「強い相手に自分がどこまで通用するか」をテーマに大会に臨んだ今井さん。「全国の舞台で自分の一番いい当たりを出せたので、すごく満足」と充実感を口にした。（写真は国体弓道の少年女子遠的で7位入賞した今井彩里さん）

◎交通事故によるお怪我の治療、改善
◎首、肩、腰、膝などの痛み、不調など
赤穂鍼灸整骨院
←至 赤穂中央病院　眼鏡市場　大島農機さん
赤穂鍼灸整骨院 赤穂市加里屋新町97-2（大島農機さんの向かい） ☎0791-25-1820

千日登山表彰

▽5000日登山達成者＝安治信子(尾崎)浜田律子(塩屋)▽3000日＝越智通彦（中広）加藤文昭（上仮屋北）田渕幹人(塩屋)▽2000日＝春田千明（加里屋）田中基之（新田）田渕豊子(鷸和)榊武庸(上仮屋南)前田京子(若草町)舩田千津子（農神町）▽1000日＝田原恭子（加里屋中洲）金地久代(板屋町)舟坂正三(北野中)山下恵美子(塩屋)折原和彦（上仮屋北)浦上藍一郎（塩屋)岩佐祐子（惣門町）神崎文男(北野中)岩崎悦子(中広)上荷尚紀(加里屋)山崎みどり（加里屋)▽500日＝岩井宏子(上仮屋南)茶谷素弘(さつき町)中島透(北野中)森田沙知（細野町)永石浩治（目坂）坂本勝(加古川市)西村恵(磯浜町)平井里子(加里屋)小西和枝（尾崎)池上草苗(塩屋)金川千紗(中広)永石早苗(目坂)山田清和（宮前町）溝口幸代（正保橋町）皆坂信子（山手町）西中秀子(塩屋)

市民ガイド

▼出張美容「ルイ」＝寝たきりの人、病気等のために足を運べない人、男性も可。赤穂市内、隅から隅まで出張します。遠方も可(無定休)◎ホームヘルパー2級取得しています。塩屋261の9☎42・9068、☎090・3492・8684

▼格安・オート車検＝軽四級40640円パッソ級50550円ノート級58850円セレナ級67050円小型貨物等大特価、ブレーキ等点検料含む。洗車・代車・引取納車各千円増、車検切れ車もOK。廃車無料、名義変更等も格安。土日祝日も24時間電話受付。安心車検「オート車検代行」加里屋中洲・白十字西☎45・0733

▼関西車検センター＝軽四級40640円パッソ級50550円ノート級58850円セレナ級67050円国家整備士による65項目点検込。洗車・代車引取納車各千円増。修理・アフターサービスも格安☎42・3242

▼JACS赤穂愛車買取センター＝オークションから店頭販売まですべての情報を活かしてできる高額査定。他社とは情報量が違います。出張査定もしています。お気軽にお電話、ご来店ください。☎43・3939

▼明星車検好評受付中＝代車、見積もり無料。軽なら3万9680円から。見積もりだけでもお気軽にお申し付けください。中古車販売、新車もお任せください。VIP会員も大変ご好評をいただいております。ガソリン最安、オイル交換2回無料、車検割引など特典いっぱいで年会費1500円。ガソリンスタンド「㈱明星 赤穂SS」オートバックスさん前☎46・3177

▼古物高価買取＝骨董品、古家具、古道具、おもちゃ、食器、贈答品、終活、家、倉庫の片付け、ご相談ください。見積もり無料。ごみで捨てる前にご一報ください。「古木つね」坂越☎090・1240・7461

▼「くら電」＝電気関係のことはもちろん、住宅改修・製品販売・設置・家具／エアコンの移設・介護用手摺・樹木伐採等、日常のお困り事があればお手伝い致します。お気軽にお声かけください。尾崎☎25・1381

▼「硝州屋大西(がらすやおおにし)」＝鏡、硝子、テーブルトップ、サッシ、網戸の新設や修理の事ならお任せ。無料見積もり致しますので、ぜひご連絡ください。三樋町18の4☎43・5414

廃車高価買取 車高価買取!!
最低 普5,000円 軽3,000円
(株)山本自動車技研企画 ☎45-0001 赤穂駅北

プラット赤穂シネマ 10/20(金)～10/26(木) TEL 45-0258

ONE PIECE FILM RED	プリキュア オールスターSF	君たちはどう生きるか	二十歳に還りたい。	クレヨンしんちゃん
12:40 18:50 再上映	10:20 16:35	10:05 15:40 18:30	LAST 10:50 13:15 10/26(木)終了	12:00 15:10
				キングダム 運命の炎 14:00 18:50

近日上映作品　10月27日(金)より上映 ミステリと言う勿れ　11月23日(木)公開予定 翔んで埼玉 琵琶湖より愛をこめて　上映作品やスケジュールはこちら➡

新着

▼大特価！ グランドオープン＝10月21・22・23日の3日間はオープン記念として全品半額。黒毛和牛、あか牛、外国産牛などご用意してお待ちしております。2FリバーサイドテラスSENの割引券も配布予定ですので、是非ご来店ください。朝10時～夕方6時の営業となっております。不定休。「精肉ゼニーバ」中広2622の5☎55・9906

▼先着100名様ランチ無料キャンペーン＝10月24日～29日の期間中、夜は全品半額。宣伝広告の意味も込めて、日替り定食無料キャンペーンを行います。ランチ11時～14時、ディナー17時～21時30分。不定休。「焼肉ゼニーバ」中広262の5☎55・9907

▼ドリームカントリーだより＝とれたて新米好評販売中。ヒノヒカリ、コシヒカリ、キヌヒカリ、にこまる。大変人気です○たまねぎ苗入荷しました。極早生、早生、中生、赤玉ねぎ等各種○春まで長～く楽しめる丈夫なパンジー、ビオラが出揃いました。植替にご利用くださいね○その他シーズン入替花苗大特価コーナーあり。寄植の植替も承っております。ご相談くださいね。入荷情報はインスタグラム、フェイスブックを見てね。「㈲米口グリーンナーセリー」木津☎46・8001（10時～16時45分）

火災に強い「省令準耐火」仕様の住宅とは?
一般の木造住宅より耐火性能が高く、火災に対して安全性の高い住宅となります。また火災保険料が安くなるというメリットも!
「省令準耐火」仕様のお家にご興味のある方はぜひご相談くださいませ。
栄建築㈱ 0120-92-8451 城西町15-5 栄建築 検索

防水工事のプロフェッショナル
有限会社 矢野防水工業
雨漏り、防水工事はおまかせ下さい。
大臣許可(般1)21026号　赤穂市片浜町267-3 ☎43-3674

求人

▼初めての方も丁寧に教え、働きやすい職場です＝カキむき・箱詰め・カラ清掃。時給1010円～。8時～16時の間で応相談。見習い期間・昇給あり。交通費あり。「㈲光栄水産」坂越☎48・1224、☎090・8882・0726

▼カキの新規スタッフ募集＝身むき作業他。初めてでも大丈夫。時給1010円～昇給・交通費あり。火・土曜休み。時間8時～16時相談可○シニア、学生、主婦歓迎。「小林水産」坂越☎080・8518・9445

▼赤穂温泉「絶景露天風呂の宿 銀波荘」＝①風呂清掃9～12時②部屋清掃9時半～14時半③調理補助7～11時、15～17時④洗濯14～19時⑤洗い場9～12時、13～16時、19～23時。時給は①②③1050円～（試用期間中1010円）④⑤1010円～。交通費支給あり。御崎☎45・3355

▼急募。ガソリンスタンド＝午前6時半～午後7時の間で5～8時間働ける方。経験者歓迎。社員登用あり。仕事の内容は店頭にて給油、ローリーにて配送です。時給1001円～。「有小林石油」新田七軒家☎42・0321

▼フォークリフト作業員＝正社員月給27万円～＋残業手当。土日祝休み。西浜北町の工場内勤務で8時～19時の間で実働8時間のシフト制(日勤のみ)。残業少な目。フォークリフトで雑貨品の入出荷作業。リーチ・カウンター両方可。フォークリフト免許と経験要。「四国合同通運㈱」☎090・1570・1746（井内）

▼「赤穂国際カントリークラブ」＝①清掃部門1名／時給1001円（社会保険付パート、4週7休制）。クラブハウス全般清掃他。9～17時半の間（7時間半）②レストラン・ホール2名／時給1001円（週3日程度）。10～15時の間③フロント1名／時給1050円～（社会保険付パート7時間半またはアルバイト7時間程度、週3日）。シフト制。6時半～17時半の間。①②③いずれも土日祝勤務可能な方◎福利厚生／当クラブ及び近隣グループコースを従業員価格にてプレー可。西有年☎49・3160（岡本・尼子）

▼「前田石油㈱」＝①セルフ赤穂西SS監視員スタッフ／年齢・性別は問いません。6時半～21時半の間で7時間半のローテーション勤務。危険物乙4免許必須。時給1002円～②本社配送タンクローリー運転手／7～17時の間で8時間のローテーション勤務。危険物乙4免許必須・大型免許優遇。給与23万円～（年齢経験により昇給・賞与あり）。中広179の6☎43・2688

合カギ 坂本タイヤ ☎42・2741

カルチャー

▼脳がどんどん若返る！ そろばん式脳トレ＝脳の活性化・老化予防に効果絶大の大人向けそろばん式脳トレーニングです。参加している方たちと楽しくトレーニングします。無料体験しています。お気軽にご連絡ください。毎週金曜日14時～15時。「そろばんスクール結」さつき町11の11☎080・5634・6994

お知らせ

▼起立性調節障害「そよ風ひろば」＝第6回は寝ながらできるゆる～い体操。お子さんと一緒にリラックスしませんか。対話会は体操の後に行います。参加無料。10月29日(日)、塩屋公民館和室で13時～15時。赤穂市教育委員会後援。☎090・3724・1829（あいざわ貴代）

お礼

▼行方不明の犬見つかりました＝今月15日夜に加里屋で捜していた白いトイプードルは無事見つかりました。ご協力いただいた方々に感謝申しあげます。☎42・5187(美鶴)

ペット

▼「友愛供養」ペット供養＝大切な小さな家族の為にご供養致します。「花岳寺」☎42・2068〈HP）https://kagakuji.jp

催し

▼CRAFT ARTS＝素敵なハンドメイドと音楽ライブ、美味しいグルメのコラボイベント。10月28日(土)・29日(日)、赤穂海浜公園(赤穂広場)で11時～16時半。雨天中止。☎050・1808・6608

▼千種川中流ビオトープ体験＝10月28日(土)、上郡町大枝新田(新田橋左岸下流)で9時半～12時半。雨天・荒天中止。生き物採集、モクズガニ漁見学、千種川汁試食。要事前申し込みで参加費500円(高校生以下100円)。「千種川圏域清流づくり委員会」☎090・3657・4907（横山、ショートメッセージ可）

▼民謡と民俗の祭典＝10月29日(日)、赤穂化成ハーモニーホールで13時開演。赤穂塩華会、赤穂濱鋤き唄保存会、尾崎塩濱音頭保存会、尾崎小学校コーラス部などが出演。入場無料。☎42・5786（萬代総合事務所）

瓦の大の
雨漏り修理（無料診断致します）
(社)全瓦連の屋根診断技士 第96－280005号 (有)大野瓦工業
10年保証保険加盟の店 朝日町4－22 TEL43－9093

休日急患診療医

▽22日＝松本クリニック(中広1057)☎42・0036

特別養護老人ホーム・ケアハウス介護職
勤務 ①7:00～20:00の間の9時間(実働8時間/60分休憩) ②15:00～翌9:30の間の18時間(実働16時間/120分休憩)※夜勤
◆介護福祉士資格者 月給215,500円
◆実務者研修資格者 月給190,000円
◆初任者研修資格者 月給180,000円
◆無資格者 月給175,000円
賞与あり(年2回/基本給2ヶ月分) 夜勤手当5回35,000円 別途支給

デイサービスセンター こうら荘 介護職
勤務 8:30～17:30(実働8時間) 賞与あり
◆介護福祉士 月給173,000円
◆実務者研修 月給164,000円
◆初任者研修 月給160,000円
◆無資格 月給157,000円

厨房職員(パート)
勤務 13:30～19:30 週3日～5日
給与 時給1,060円 日・祝100円UP 早遅手当 170円/時支給

◆待遇／規定による 車通勤可、交通費支給、各社保完、家族手当、食事補助、住宅手当(家賃半額補助、上限22,500円)、保育手当あり、昇格制度あり
◆休日／シフト制、年間休日120日、入社時に有給休暇が付与されます。
◆応募／お電話ください。(面接時履歴書、資格証持参)事前の見学・ご相談も可能です。
社会福祉法人敬友会 ・特別養護老人ホーム・ショートステイ ・ケアハウス ・在宅介護支援センター 担当／安田 受付:平日9～18時 敬友会採用情報サイト
あおさぎ ☎0869-72-9500 備前市日生町日生801 (日生漁協「五味の市」斜め向かい)

一般社団法人 With You
勤務地 赤穂市有年原513番地
求人内容 サービス管理責任者募集
障がい者向け
就労継続支援B型事業所で
植物工場を新規オープンします。
必須条件 サービス管理責任者の資格をお持ちの方
賃金 月給 280,000円
交通費規定額支給(上限15,000円)
加入保険 各種あり
勤務時間 9:00～17:30
(休憩12:00～13:00)
お問い合わせ
陰山電機(株) 担当:中村 0791-55-9918
面接場所 相生市双葉2丁目15-6 陰山電機(株)第2工場

手作りダイニングテーブル展 vol.38
10/28(土)→11/5(日)
手作りの商品のため限定価格となっております
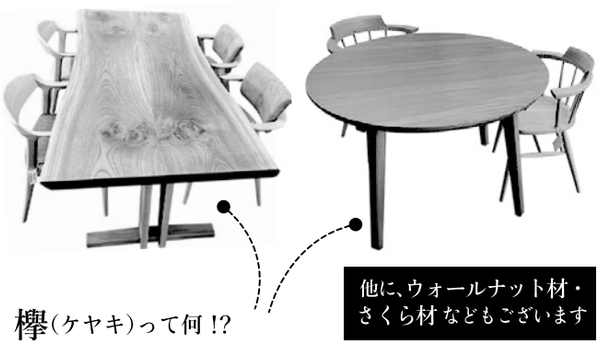
他に、ウォールナット材・さくら材などもございます
欅(ケヤキ)って何!?
神社仏閣にも使用されるほどの良材で木目も美しい。最近は見かけることが少ない和箪笥やちゃぶ台にも使用されてきました。知っている人には懐かしく、知らない人には新しい質感とデザイン。唯一無二の欅のダイニングテーブルを体感してみてください。
丸忠家具 検索
〒671-2232 姫路市相野927-236
営業時間／9時～18時 定休日／木曜日
TEL.079-269-0383 FAX.079-269-1120
0120 FreeDial 0120-690-383
天然素材の手作り家具 丸忠家具

イオンで買い物のあとは歯のチェックも忘れずに!
歯科・小児歯科 矯正歯科・口腔外科 ホワイトニングは自由診療
さくらファミリー歯科
院長／熊谷雅毅 くまがいまさき
☎43-1182 いい歯に 中広字別所55-3 イオン赤穂店2F
診 10時～20時(月～土) 10時～18時(日・祝)
休 12/29～1/3のみ年末年始の休診

そろそろ10年すぎたら お取替え!
お宅の給湯器・ふろがまの調子はいかがですか?

各種メーカー取扱いしています
その他プラン、新規お取付けも特別価格でご奉仕中!!お気軽にご相談下さい。
"ガス・灯油・オール電化"給湯設備の事なら何でも当店へ
株式会社カゴタニ 赤穂市尾崎3154－56 TEL(43)1130

2023赤穂市美術展 7部門に力作揃う 22日まで268点展示

2023赤穂市美術展は19日開幕。書、写真、洋画など7部門計268点を展示している。招待、委嘱、無鑑査を除く審査対象は206点（うち市外101点）の応募があり、55点が入賞した。

会期は10月22日(日)まで。中広の赤穂市文化会館ハーモニーホール（写真は赤穂市民会館、招待・委嘱・無鑑査作品は市立図書館）で午前10時～午後5時（最終日は4時まで）展示している。

入賞者は次のとおり。敬称略。住所表記がない場合は赤穂市。

〔日本画〕審査員・池内璋美▽市長賞＝丸田佳世子（たつの市）▽議長賞＝石原和代（太子町）▽神戸新聞社賞＝城谷允子（和気町）▽赤穂ライオンズクラブ賞＝矢野圭吾

〔洋画〕審査員・井上仁▽市長賞＝大頭香代子▽議長賞＝橘誠一▽教育委員会賞＝小倉香代子（たつの市）▽文化協会賞＝西脇邦夫（たつの市）▽神戸新聞社賞＝伊藤朋音（備前市）▽赤穂商工会議所賞＝政家一穂▽赤穂ロータリークラブ賞＝森田富士子（神戸市）▽奨励賞＝岩佐蓮▽新人賞＝籠正勝

〔書・漢字〕審査員・福田浪舟▽市長賞＝古川澪▽議長賞＝神園佐奈美▽教育委員会賞＝有年美怜▽文化協会賞＝枝村奈美（相生市）▽神戸新聞社賞＝下田真知子（姫路市）▽赤穂商工会議所賞＝井出乃愛▽赤穂ロータリークラブ賞＝山本亜希子▽赤穂ライオンズクラブ賞＝谷口多紀子▽奨励賞＝吉松智樹▽新人賞＝石原陸翔

〔書・かな〕審査員・立山艸雪▽市長賞＝八木留里子▽議長賞＝松尾恵子（上郡町）▽教育委員会賞＝関涼風▽文化協会賞＝黒田竣介▽神戸新聞社賞＝梶本ひとみ▽赤穂商工会議所賞＝藤本みずほ▽赤穂ライオンズクラブ賞＝鹿島水江

〔書・篆刻〕審査員・古溝幽畦▽市長賞＝藤田万里子（神戸市）▽議長賞＝青木一子（姫路市）▽教育委員会賞＝枝村奈美（相生市）▽文化協会賞＝川野由美子（加古川市）▽神戸新聞社賞＝引本知津子▽赤穂商工会議所賞＝宮本由美子▽奨励賞＝若山美紀（姫路市）▽新人賞＝北福咲弥（神戸市）

〔写真〕審査員・山岡成男▽市長賞＝片井月世（備前市）▽議長賞＝永橋隆（相生市）▽教育委員会賞＝甲斐喜久子▽文化協会賞＝高田恭子（稲美町）▽神戸新聞社賞＝安東肇（備前市）▽赤穂商工会議所賞＝中島義治（和気町）▽赤穂ロータリークラブ賞＝野勢数馬▽赤穂ライオンズクラブ賞＝長江明廣（和気町）▽奨励賞＝原啓治、藤田昭人、杉本良子▽新人賞＝宍戸清

〔彫塑工芸〕審査員・山本喜容子▽市長賞＝木村潤子（備前市）▽文化協会賞＝荻野かおる（西脇市）▽神戸新聞社賞＝田中嘉則▽赤穂ロータリークラブ賞＝岩佐蓮▽新人賞＝大宮愛実（高梁市）

そろばんは 昔も 今も これからも
赤穂珠算振興会 会員塾へ

介護保険による住宅改修・耐震補強
注文住宅からリフォームまで
KNK 株式会社 中道工務店
一級建築士事務所 赤穂市若草町7 TEL(0791)42-5077 FAX(0791)42-2824
赤穂 中道工務店 検索 http://www.nakamichi-k.jp

2023 赤穂市美術展

《彫塑工芸の部＝市長賞》

『笑顧来帰』 木村 潤子（備前市）

【評】しっかりとした姿で綺麗な仏様です。細かい紋様が良く描けて居ます。素敵な微笑みで拝みたく成りますね。

《書・漢字の部＝市長賞》

『習隠』 古川 澪（赤穂市）

【評】字と紙面の構成が表情豊かに感じられ、すべての面で纏まりも高く評価しました。運筆の流れや墨の深みが群を抜いていました。

《日本画の部＝市長賞》

『fami-ly』 丸田 佳世子（たつの市）

【評】作者のモチーフに対する愛情が伝わってきます。まだ少し荒削りのところが見られますが、これがこの絵の魅力になっているのかもしれません。岩絵具の性質を理解し、技術的なことにもう少し目を向けることでもっと高度な作品になるでしょう。

《洋画の部＝市長賞》

『自然美景』 大頭 香代子（赤穂市）

【評】細部までよく描き込んだてらいのない作品です。オリジナル性のある良い作品だと思います。今一層の活躍を期待します。

《書・かなの部＝市長賞》

『紅葉見て』八木 留里子（赤穂市）

【評】本年度の市長賞は大字作品を選びました。線に切れ味があり、草仮名をうまく使い、全体の格調を上げていて、市長賞にふさわしい作品です。

《書・篆刻の部＝市長賞》

『老驥伏櫪』 藤田 万里子（神戸市）

【評】章法、刀法に優れ、細部にわたっての処理も緻密に仕上げた作。一本一本の線の変化等も抜群である。

《写真の部＝市長賞》

『ナマコ漁　織りなす色』 片井 月世（備前市）

【評】夕暮れの中に一舟の漁をしている。ランプの色と川面の色彩のバランスが最高に良く、作者のイメージ通りに完成させた秀作です。

《洋画の部＝議長賞》

『パリの人々』 橘　誠一（赤穂市）

【評】絵づくりも色調もよく、伸びやかな空間が感じられる楽しい幻想画です。独創性がありさわやかな空気感のある良い作品です。

《書・漢字の部＝議長賞》

『王漁洋詩』 神園佐奈美（赤穂市）

【評】錬度の高い作品で墨量多く深見ある凛とした自信あふれる作でした。

《写真の部＝議長賞》

『苔清水』 永橋　隆（相生市）

【評】雰囲気のある高原の森の靄が素晴らしい中で緑の色彩が的確なカメラアイで技術の高さを感じさせる作品です。

《日本画の部＝議長賞》

『神宿る木』 石原 和代（太子町）

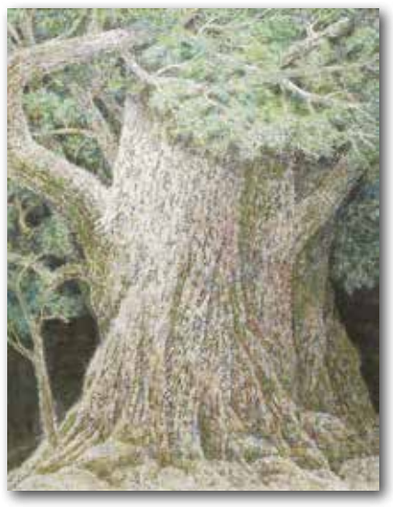

【評】この作者は相当ベテランでよく勉強されてきた方だと思います。作者が描きたいものが良く感じられる作品です。絵を描くことに慣れてしまわずにいつも新鮮な目でものを見ることで新しい発見があることでしょう。

《書・篆刻の部＝議長賞》

『十言句』 青木 一子（姫路市）

【評】超大印に挑戦し、布字も基本に忠実である。全体の仕上げにも手慣れ、熟練の為せる技である。書き込みの文字についても素晴らしい。

《書・かなの部＝議長賞》

『あききぬと 他七首』 松尾 恵子（上郡町）

【評】仮名の細字作品であり、日頃の鍛錬のたまものであり、本来の仮名の魅力が十分に表現できている作品だと思った。今後もこの調子で進んでもらいたい。

法律相談
山崎法律事務所
弁護士 山崎 喜代志
相談料／30分 5,500円(税込)
経済的に困難な方は無料法律相談も可能です。
平日9:00～18:00
※土曜日もだいたいやっておりますのでお電話下さい。日曜祝日や早朝及び赤穂市内での相談も可能です（要予約）
☎079-223-1772
姫路市北条宮の町287番地の6 島根ビル5階

総合清掃業 (有)クリーン湯ノ内
〒678-0239 赤穂市加里屋1254番1 ☎45-1838 FAX45-3255

一般廃棄物、産業廃棄物の処理 タンク、ピットの清掃 等 御相談ください

第16回 高砂白陵中・高校 主催:高砂白陵中・高校
説明と進学相談会 in AKO!
日時／10月22日(日) 14:00～
場所／赤穂化成ハーモニーホール2F
回も重ねて第16回目。今年も師弟一体となって送る小宇宙「白陵ワールド」へのご参加、ご案内申し上げます。尚、感染症予防のため出来るだけ「マスク」のご着用をお願い致します。小学校高学年生だけでなく低学年生の保護者の方もご参加下さい。
生徒募集
白陵・岡白・淳心 など私立中や 県大附中 をめざす
小4・5生!! ※詳細はTEL or 面談で
姫西・姫東・龍高・県大附高・相高・赤高 などをめざす
中3(3名)・中2(2名)・中1(2名)生!!
※詳細はTEL or 面談で
中学受験受検塾 赤穂田中塾 ☎0791-43-6783 赤穂市加里屋中洲2の35

総合建設業
豊かな未来環境を創るナカノ!!
技術と信頼
NAKANO CORPORATION
中野建設
代表取締役 中野 実史
赤穂市城西町27
電話(0791)43-0172(代)
FAX(0791)43-9565

赤穂市文化・スポーツ賞 3団体38個人を表彰

文化、スポーツの各分野で活躍、功績のあった個人、団体を表彰する「2023年度赤穂市文化賞・スポーツ賞」の受賞者が発表され、3団体38個人の受賞が決まった。表彰式は11月3日、加里屋中洲の市民会館で行われる。受賞者は次のみなさん。※印は功績時の所属、学年。敬称略。

【文化賞】▽萬代新一郎＝日本民謡赤穂塩華会の会主や赤穂濱鋤き唄保存会の会長を務めたほか、赤穂市文化協会長・副会長として長年にわたり市内の文化芸能団体の発展や若い世代への伝承に努めている。

【スポーツ賞】▽北川雄一朗（※関西福祉大2年）＝第14回全日本パラ卓球選手権大会・男子シングルスクラス3（車いす）優勝▽秋山克己＝2022年世界マスターズパワーリフティング選手権・男子M3（105キロ級）優勝▽信原英之＝世界クラシック&エクイップベンチプレス選手権大会・男子M4（74キロ級）優勝

【スポーツ奨励賞・金賞】▽松平倫太郎（御崎小3年）＝第63回空手道糸東会全国選手権大会・小学3年男子組手2位▽橋本和歌子＝日本スポーツマスターズ2022岩手大会空手道競技・50～54歳組手3位▽奥村仁（※関西福祉大学3年）＝第37回デンソーカップチャレンジサッカー茨城大会（関西選抜FW出場）優勝▽杉本蓮（※関西福祉大学2年）＝第37回デンソーカップチャレンジサッカー茨城大会（関西選抜MF出場）優勝

【文化振興者賞】▽玉水久男（写真）▽山村美知（音楽）▽大西義高（尺八）▽有田タエ子（詩吟）▽木谷道枝（絵画）

【スポーツ奨励賞・銀賞】▽関西福祉大学ウェルフェアリーズⅡ（バレーボール）▽関西福祉大学ウェルフェアリーズⅢ（バレーボール）▽赤穂マリンズ（ゲートボール）▽竹内由奈（赤穂中3年、柔道）▽藤田莉沙（赤穂西中3年、陸上）▽今宮結菜（姫路東高2年、陸上）▽西角悠（※赤穂東中2年、剣道）▽川西佑磨（※赤穂西中1年、少林寺拳法）▽札場菜那（赤穂高3年、弓道）▽今井彩里（赤穂高3年、弓道）▽三村大翔（神戸龍谷高3年、空手道）▽瀧口美子（※御崎小3年、空手道）▽入潮都麦（※姫路南高2年、空手道）▽籔下夢希（※高雄小4年、空手道）▽籔下大夢（※坂越中1年、空手道）▽籔下夢翔（※坂越中3年、空手道）▽三村真央（※坂越中1年、空手道）▽佐藤琴望（関西福祉大1年、陸上）▽奥村竜二（関西福祉大1年、陸上）▽有田優也（関西福祉大4年、陸上）▽住吉璃音（関西福祉大1年、陸上）▽東原知輝（関西福祉大2年、陸上）▽出口綾乃（関西福祉大2年、陸上）▽鹿野日陽南（関西福祉大3年、陸上）▽上田大翔（関西福祉大1年、陸上）▽前田朔良（関西福祉大1年、陸上）▽末藤唯人（※関西福祉大1年、陸上）▽周世原春玖（岡山商科大附属高3年、陸上）

▼…庭のタンポポ摘み取った意外な「犯人」

＝松原町のアマチュア写真家、武村晴人さん(76)は昨年3月、開花の様子をカメラで連続撮影するために自宅庭に並べていたタンポポの鉢植え5～6鉢のうち、1鉢だけ花が全部摘み取られているのに気付いた。

せっかくのタンポポを一体誰が…。武村さんは誰の仕業か突き止めようと、鉢から10㍍ほど離れた場所にカメラをセット。カメラの前に大きな黒布を広げて向こうからは見えないようにし、「犯人」が来るのを待った。

しばらくして現れたのは1羽のヒヨドリ。くちばしで上手にタンポポの茎をちぎると上を向いて丸呑み。10個ほどあった花弁を2～3分ですべて平らげてしまい、飛び去ったという。

「びっくりしながら懸命にシャッターを切りました」と武村さん。撮った写真の1枚に「タンポポを喰う」の題名を付けて「第40回『日本の自然』写真コンテスト」に応募したところ、応募総数1万5443点の中から「兵庫県一賞」に選ばれ、今月1日の朝日新聞紙上で発表があった。

当初は花を摘み取られて腹を立てた武村さんだったが、「生まれて初めて見る光景を撮影でき、しかもコンクールで入賞もできてラッキーでした」と今となってはヒヨドリに感謝している。（写真はヒヨドリが花を食べる「犯行」現場を撮影してコンクールで入賞した武村晴人さんの「タンポポを喰う」）

▼…歌って踊ってウキウキ

＝劇団四季の元団員や元オペラ歌手が講師の体験イベント「やってみよう！ミュージカル体験」が加里屋まちづくり会館であり、幼稚園児から大人まで35人が参加。ダンスと歌唱の楽しさを体感した。

市民ミュージカル劇団「アルティスタ」が演じる楽しさを知ってもらおうと主催した。ミュージカルの名作「キャッツ」の楽曲を題材に、市内で子ども向け音楽教室を開く元オペラ歌手の伊藤真美さんが発声をレッスン。カッサンドラ役で「キャッツ」に出演経験のある元劇団四季ダンサー、上田藍さんが振り付けを指導した。

講師のアドバイスで参加者らの声量も動作も次第に大きく、生き生きとしたものに。最後は舞台さながらに全員で動きを合わせて熱唱した。

保護者や友達と一緒に播磨町から参加した小学2年の岸照珠さんは「みんなで大きな声で歌ったのは久しぶりで、とっても楽しかった」。若いころミュージカル俳優を目指していたという姫路市の尾崎二郎さん(70)は「体がついていかなかったけれど、歌って踊って、気持ちがウキウキしました」と額の汗が光った。（写真は歌とダンスの楽しさを体感したミュージカル体験イベント）

人とまちと猫の調和を目指して

赤穂の野良猫を地域猫にする会　活動日誌

【第7回・観光地から過疎地まで、陰ながら活躍する餌やりさん】

私たちのＴＮＲや地域猫活動に協力してくださる餌やりさんが増え、赤穂市内、観光地から過疎地まで、協力的な餌やりさんとのネットワークが徐々にひろがっています。

協力的な餌やりさんは、耳カットをしていない猫（不妊去勢手術をしていない猫)が縄張りに来ると、すぐに当会へ連絡をしてくれるので、その地域は野良猫の数が急増することはありません。陰ながら、地域で重要な役割を担ってくれています。

そんな餌やりさんのお一人、Ａさん。はじめは、「近所に飼育崩壊と噂のあるお家があり、そこからと思われる猫がやってくる」と、ご相談をいただきました。Ａさんは忠実にその猫たちに餌をあげて慣らし、敷地内に猫のトイレも設置して、餌と糞尿の管理をきっちりとした上で、赤穂市の「飼い主のいない猫不妊去勢手術助成金」を使って、昨年3匹の飼い主のいない猫のＴＮＲを実施しました。そして最近また新たに「オスと思われるキジトラとハチワレが縄張りにやってくる」と連絡を受けて出動。キジトラ君は無事に捕獲し地域猫になることができましたが、ハチワレ君は姿をあらわさなくなり捕獲できず…。今後もＡさんとの連携は続きます。

そしてもう一人の餌やりＢさん。Ｂさんは自分が餌をあげている猫が子猫を産んでから、「子猫生まれてるよ。保護してくれるんでしょ。だってボランティアでしょ」と言ってこられるような、ＴＮＲにあまり理解のない餌やりさんでした。しかし2年近い年月の間にＢさんは進化を遂げました。まず、新しい猫が餌場に来たら、早めに私たちに連絡をしてくれるようになりました。捕獲器を使いこなし、自分で捕獲できるようにもなりました。なんと最近では他の餌やりさんに猫の不妊去勢手術を勧めてくれているようなのです。

ＡさんＢさんに限らず、老若男女問わず、赤穂市ではＴＮＲや地域猫活動に協力的な頼もしい餌やりさんが増えています。心強い限りです。

絵マップコンクール ありがとう作品展示会

昨年度の第20回をもって終了した「あこう絵マップコンクール」の主な歴代入賞作品を集めた展示イベントが10月28日(土)・29日(日)、中広の赤穂市立図書館で開かれる。

小学生以下を対象に手作りの絵地図作品を公募した同コンクールは、作品づくりを通してわがまちへの愛着を深めてもらおうと2003年に創設。20年連続で実施され、「実行委員の世代交代ができなかった」として昨年度が最後の開催となった。

展示イベントは「あこう絵マップコンクール20年間ありがとう作品展示会」と題し、28日正午～午後5時、29日午前10時～午後4時に開催。20年間の応募総数1327点の中から上位入賞作品約40点を展示する。また、29日午後2時半～4時（予定）には赤穂化成ハーモニーホール1階展示室に過去の応募者や審査委員、実行委員らが集い、20年間の活動を振り返る「ありがとうイベント」を開く。

展示イベントは観覧自由。ありがとうイベントへの参加希望は実行委事務局☎080・3138・6698（江端さん）まで。

義士祭奉賛学童書道展

11月17日に作品受付

義士や地元にちなんだ課題で市内在住の小・中学生から作品を募集する第52回赤穂義士祭奉賛学童書道展（赤穂民報社など協賛）の募集要項がこのほど発表された。

小学生は半紙に楷書、中学生は画仙紙半切4分の1に楷書または行書。出品料は1点300円。優秀作品に賞状、盾、賞品を贈り、全員に参加賞あり。11月17日(金)午前9時半～11時半に市民会館1階第4会議室で出品を受け付け、12月1日(金)～3日(日)、中広の赤穂市立図書館で展示する。詳しくは主管の赤穂書道会☎45・2192（清水さん）。

課題は次のとおり。

（小学生）▽1年＝ゆき、ふゆ▽2年＝なかま、やぐら▽3年＝ちくさ川、大名▽4年＝雪のあさ、しお作り▽5年＝信念、武道▽6年＝辞世の句、義士行列（中学生）▽1年＝同志の勇気、自然と歴史▽2年＝義士木像、赤穂城跡▽3年＝元禄忠臣蔵、香煙花岳寺

高校生ポスターコン 廣田一翔君が奨励賞を受賞

「21世紀のまつり」をテーマに作品を募集した第22回全国高校生ポスターコンクールで、加里屋の廣田一翔君(18)＝姫路工高3年＝の「義士祭」が奨励賞に選ばれた。

受賞作は、赤穂の地名にちなんで赤色をコンセプトカラーとし、討ち入りを象徴する陣太鼓と采配に「赤穂義士祭」と書かれたのぼりをデザイン。「地元の祭りをPRしたい」と題材を選び、四つ切画用紙にポスターカラーで描いた。

同コンクールは日本国際ポスター美術館の主催で2002年から毎年開催されている全国規模のコンクール。今回は541点の応募があった。（写真は廣田一翔君の受賞作）

追突事故で2人重軽傷

10月14日午前10時45分ごろ、赤穂市南野中の市道駅北さくら通りで、信号のない交差点で停車していた軽自動車に後続の普通自動車が追突した。

軽自動車の後部座席に乗っていた同市大津の80代無職女性がろっ骨を折る重傷、運転していた同市板屋町の50代会社員男性が首に軽傷。普通自動車を運転していた同市磯浜町の40代地方公務員女性にけがはなかった。

赤穂署によると、西進していた軽自動車が道路を横断しようとしていた自転車に気付いて停車したところに、後ろを走っていた普通自動車がぶつかったという。地方公務員女性は「前の車が止まるとは思わなかった」と話しているといい、警察が事故の詳しい状況を調べている。

たけもとクリニック
皮フ科・形成外科

通常診察時間	月	火	水	木	金	土	日・祝日
8:30～12:00	○	○	○	○	○	12:30まで	／
16:00～18:30	○	／	○	／	○	／	／

※手術・レーザー等は月・水・金の14:30～16:00で行います。
おしらせ　指先からの採血で、41種類のアレルギー検査ができます。お一人ずつ事前予約が必要で、翌日以降に結果をお伝えできます。
加里屋2164-7　☎0791(56)5012
たけもとクリニック　赤穂　検索

＼赤穂市加里屋／
モデルハウス公開中
タイプの違うモデルハウスを２棟同時に見学できるチャンス！

平屋　価格（土地＋建物）2,931万円（税込）
■敷地面積：149.85㎡(45.3坪)
■延床面積：75.08㎡(22.7坪)
■取引態様：売主
半平屋　価格（土地＋建物）2,963万円（税込）
■敷地面積：148.56㎡(44.9坪)
■延床面積：89.43㎡(27.0坪)
■取引態様：販売代理
●住所：赤穂市加里屋　●交通：JR播州赤穂駅より車で5分
●建ぺい率：60%　●容積率：200%　●市街化区域
●第一種住居地域
片方のご予約で２棟同時に見学OK！
詳細・ご予約はコチラから
お家づくりをお考えの方 ご予約＋アンケート記入で　2,000円分QUOカードプレゼント！
株式会社結城建設　〒678-0202 赤穂市山手町8-27　TEL：0791-46-3011

焼肉秀吉　家族そろって！スーパーサンデー
明日開催
10月22日(日)
次回開催
11月26日(日)
割引の対象は、「1グループ3名様以上」の場合に限ります。また混雑が予想されるため、1組様70分制とさせて頂きます。尚、営業時間を超えてしまう場合は受付を終了させて頂きますのでご了承の程よろしくお願い致します。
①グループ③名様以上でのご来店者さま　10,000円以上のお食事で
※ご予約、食べ放題はお受けできません　※店内飲食に限ります
5,000円割引
赤穂市黒崎町211　TEL:0791-42-1129
営業時間：11:00～14:30(L.O.14:00)　17:00～22:00(L.O.21:30)

ハチの巣駆除はお任せください！
ハチの巣駆除 4,400円～　お見積り無料
再発保証あり※　最短30分でお伺い
※駆除から1か月以内に同じ場所に巣が出来た場合は無料で再度駆除します
＼詳しくはコチラ／
ハチの巣駆除110番は知識と技術を持ったハチの巣駆除のプロ集団です
ハチの巣駆除110番
0120-966-988
電話受付▶9:00～18:00　年中無休
赤穂市磯浜町61-2 ネクストクリーン赤穂
不要品の回収・買取・お家のお片付けも承っております。お気軽にご用命ください！

WORLD 24時間スポーツジム
ワールドプラスジム赤穂店
24時間フィットネス

秋の入会キャンペーン
期間:10月1日～11月30日
入会金・事務手数料 無料
月会費 2ヵ月 無料
水素水 2ヵ月 無料
入会金 5,000円▶(税込5,500円) 0円
事務手数料 3,000円▶(税込3,300円) 0円
月会費 5,980円▶(税込6,570円) 0円 2ヵ月無料
3ヵ月目～ 8,000円▶(税込8,800円) ず～っと 5,980円(税込6,570円)
本キャンペーンは、会費発生月より6ヵ月の継続プランになります。

アクセルジャパンアンバサダー ヒロミ
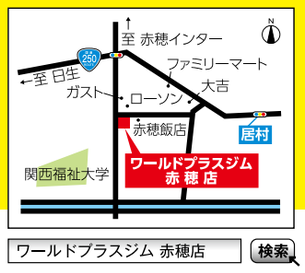

日曜日はノースタッフデー　スタッフ在籍受付時間 11:00～20:00
〒678-0259 赤穂市黒崎町145　☎0791-43-6161　見学予約・WEB入会はコチラ↑
ワールドプラスジム 赤穂店　検索